

Oberdischingen, 09.02.2024

## **Sitzung des Gemeinderats**

**Zur öffentlichen Sitzung des Gemeinderates am Dienstag, 20. Februar 2024 um 19:00 Uhr im Sitzungs- und Kultursaal lade ich Sie herzlich ein.**

### **Tagesordnung:**

- 1 Baugesuche
- 1.1 Erweiterung des Dachgeschosses, Germanenstr. 18, Flst. 1405/15, 89610 Oberdischingen
- 2 Bildung des Gemeindewahlausschusses für die Kreistagswahl und Gemeinderatswahl
- 3 Kommunale Kindertageseinrichtung: Bunte Kinderwelt  
Hier: Vergabe landschaftsgärtnerische Arbeiten
- 4 Annahme von Spenden an die Gemeinde im Jahr 2023
- 5 Feststellung der Jahresabschlüsse Eigenbetriebe für das Wirtschaftsjahr 2021
  - a) Wasserversorgung
  - b) Abwasserbeseitigung
- 6 Bekanntgaben, Verschiedenes, Anfragen

**Der öffentlichen Sitzung geht eine nichtöffentliche Beratung voraus.**

Friedrich Nägele  
Bürgermeister

Sitzungsdatum: 20.02.2024  
Vorlagennummer: GR-2024-010  
Tagesordnungspunkt: 1.1  
Aktenzeichen: 022.32; 632.21  
Sachbearbeiter: Scheible, Kerstin  
Status: öffentlich

## Beschlussvorlage

**Erweiterung des Dachgeschosses, Germanenstr. 18, Flst. 1405/15, 89610 Oberdischingen**

Beratung und Beschluss

### **Beschlussvorschlag:**

Das gemeindliche Einvernehmen gem. § 36 BauGB wird erteilt. Der beantragten Befreiung (Überschreitung der Baugrenze mit der Erweiterung des Dachgeschosses um 32,5 m<sup>2</sup>) wird zugestimmt.

### **Sachvortrag:**

Für das Grundstück wurden in den vergangenen Jahren mehrere Bauanträge gestellt. In der GR-Sitzung vom 27.07.2021 wurde bereits eine Bauvoranfrage über den Anbau eines Kinderzimmer/Multifunktionsraum beantragt (GR 48/2021). Bereits zu diesem Zeitpunkt wurden den beantragten Befreiungen zugestimmt (Überschreitung der Baugrenze und Überschreitung der Grundflächenzahl). Diesen Befreiungen stimmte auch die Baurechtsbehörde zu und erteilte den Bauvorbescheid am 05.10.2021 (3 Jahre Gültigkeit).

Später wurde ein Befreiungsantrag für die Errichtung eines Homeoffice in separatem Gartenhaus beantragt (GR26/2023, Sitzung vom 25.07.2023). Dieser Befreiungsantrag wurde zurückgezogen, da eine Erlaubnis nicht in Aussicht gestellt werden konnte.

Mit dem neu eingegangenen Bauantrag im vereinfachten Verfahren wird eine Erweiterung des Dachgeschosses beantragt (Erweiterung des Wohnraumes auf der Dachterrasse – EG bleibt unverändert). Hierbei wird auf den Bauvorbescheid aus dem Jahr 2021 Bezug genommen.

## Folgende Befreiung wird beantragt:

Überschreitung der Baugrenze mit der Erweiterung des Dachgeschosses um 32,5 m<sup>2</sup>

Mit Bauvorbescheid vom 15.10.2023, Az. 60.1-mz-BVB21/0029, wurde die erforderliche Befreiung (Ziff. 2.) für einen Kaltwintergarten bereits in Aussicht gestellt. Abweichend von der Bauvoranfrage soll nun ein Wohnraum auf die Dachterrasse gebaut werden. Die Kubatur des geplanten Anbaus bleibt identisch.

Die bereits in Aussicht gestellte Befreiung nach Ziff. 1. (Überschreitung der GRZ mit einem Anbau im EG) wird nicht beantragt. Ein Anbau im EG ist nicht mehr geplant.

Von Seiten der Verwaltung bestehen keine Einwände gegen die Befreiung, da diese bereits mit Bauvorbescheid aus dem Jahr 2021 in Aussicht gestellt wurde.

Die Entwässerung wird derzeit noch vom Ingenieurbüro geprüft und in einer separaten Stellungnahme abgehandelt.

Lageplan:

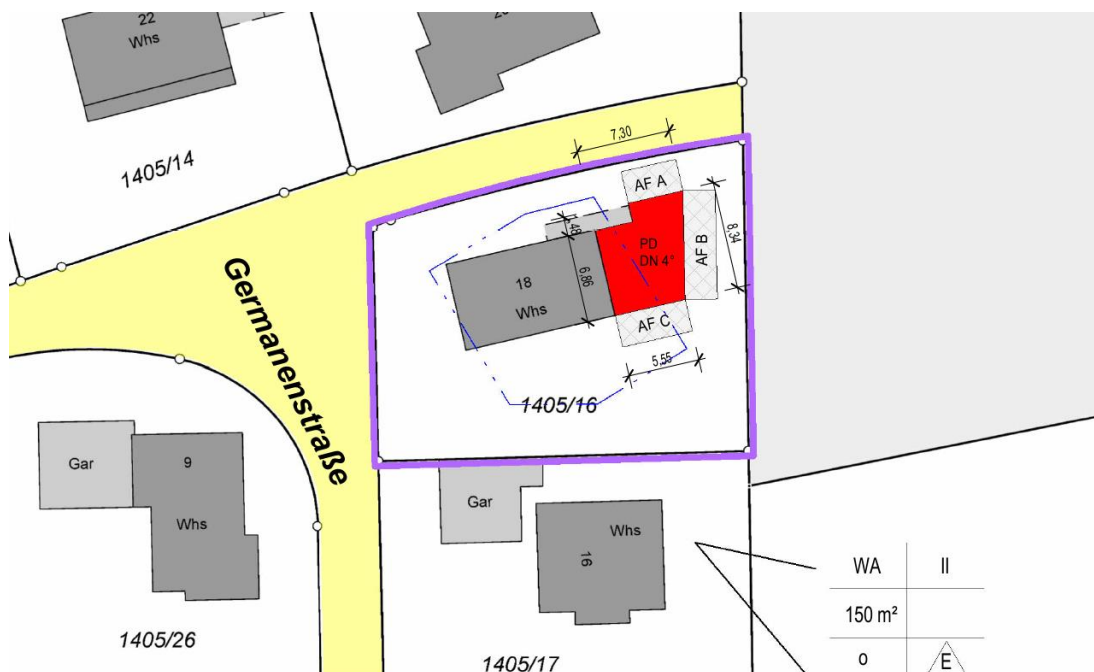

Schnitt:

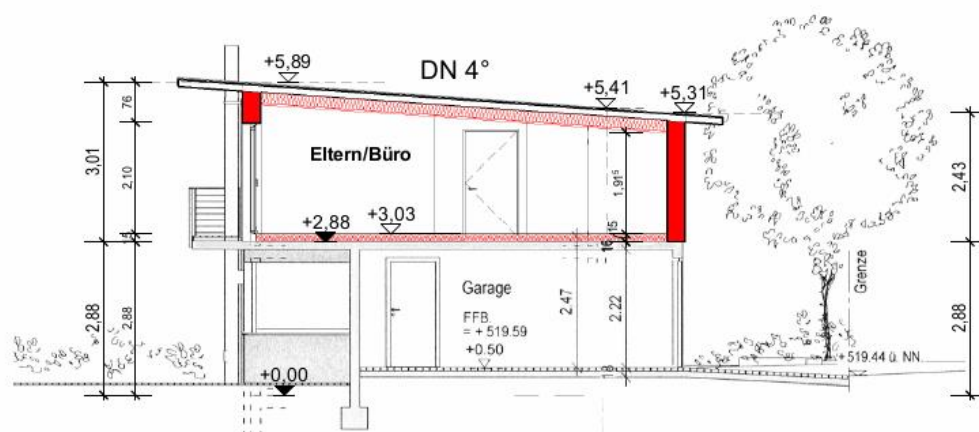

### Dachgeschoss:

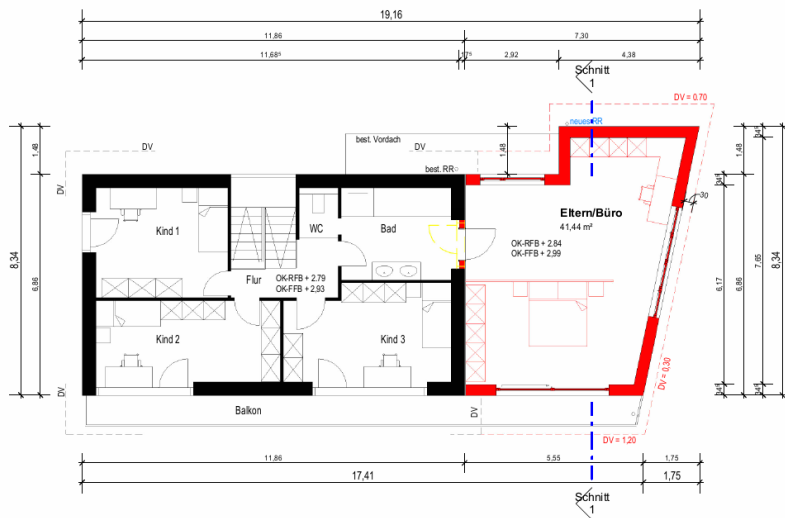

### Ansichten:

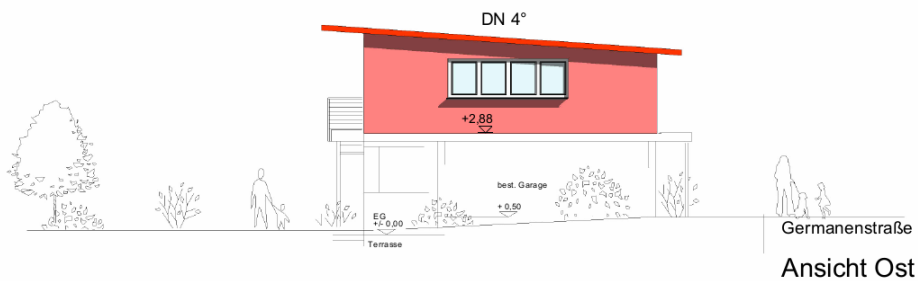
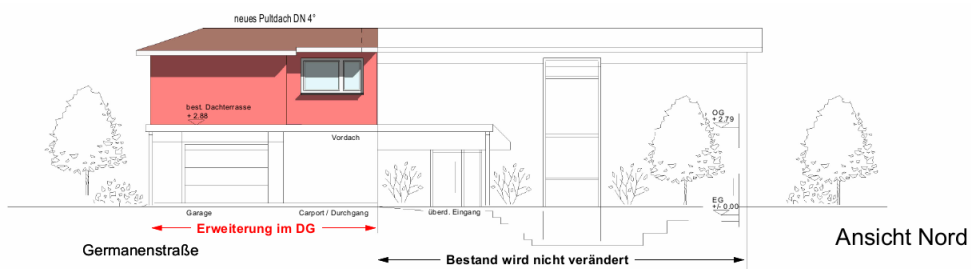

### Anlagen:

Sitzungsdatum: 20.02.2024  
Vorlagennummer: GR-2024-011  
Tagesordnungspunkt: 2  
Aktenzeichen: 022.32; 062.310; 062.32  
Sachbearbeiter: Scheible, Kerstin  
Status: öffentlich

## Beschlussvorlage

### **Bildung des Gemeindewahlausschusses für die Kreistagswahl und Gemeinderatswahl**

Beratung und Beschluss

#### **Beschlussvorschlag:**

Der Gemeinderat beschließt die Bildung des Gemeindewahlausschusses für die Kreistags- und Gemeinderatswahl am 09.06.2024 wie in der Vorlage vorgeschlagen.

#### **Sachvortrag:**

Am 09.06.2024 finden neben der Europawahl auch die Gemeinderats- und Kreistagswahl statt.

Für die Wahl des **Gemeinderates und des Kreistages** am 09.06.2024 ist nach den Bestimmungen des Kommunalwahlgesetzes ein **Gemeindewahlausschuss** zu bilden.

#### **Der Gemeindewahlausschuss hat insbesondere folgende Aufgaben:**

- Leitung der Gemeinderats- und Kreistagswahl
- Prüfung der Wählbarkeit der Bewerber für die Gemeinderatswahl und Zulassung der Wahlvorschläge
- Durchführung der Wahlhandlung am Wahltag
- Ermittlung und Feststellung des Wahlergebnisses

In Gemeinden, die nur **einen Wahlbezirk** bilden, kann der Bürgermeister bestimmen, dass der Gemeindevwahlausschuss **zugleich** die Aufgaben des Wahlvorstandes (für die Gemeinderats- und Kreistagswahl) wahrnimmt und auch das Briefwahlergebnis feststellt (§ 14 Abs. 3 KomWG).

Des Weiteren werden die Mitglieder des Gemeindevwahlausschusses vom Bürgermeister auch zu Mitgliedern des **Wahlausschusses für die Europawahl** bestellt.

Die Tätigkeit für Mitglieder des Gemeindevwahlausschusses ist ehrenamtlich, die gewählten Bürger sind zur Annahme der Tätigkeit verpflichtet bzw. können sie nur in wenigen dringenden Ausnahmefällen ablehnen.

## **Zuständigkeiten für die Bildung der Wahlorgane**

Zuständig ist:

- für die Wahl des **Gemeindevwahlausschusses**: Gemeinderat

-für die Übertragung der Aufgaben des **Wahlvorstandes, Briefwahlvorstandes**: Bürgermeister

- für die Bestellung der Mitglieder der Wahlorgane für alle Wahlen: Bürgermeister

Bei der Wahl der Mitglieder des **Gemeindevwahlausschusses** sind wieder-kandidierende Gemeinderäte **nicht befangen**.

Befangen wären lediglich **ausscheidende Gemeinderäte**, die als **Mitglieder des Gemeindevwahlausschusses vorgeschlagen werden**, da die Entscheidung ihnen einen Vor- oder Nachteil bringen kann.

Die Wahl für die Zusammensetzung des Gemeindevwahlausschusses ist geheim durchzuführen, es kann offen gewählt werden, wenn kein Mitglied widerspricht.

## **Zusammensetzung:**

Der Gemeindevwahlausschuss besteht aus:

- dem Vorsitzenden,
- dem stellvertretenden Vorsitzenden
- mindestens 2 Beisitzern mit ebenso vielen Stellvertretern.

Vorgeschlagen wird von der Verwaltung, dass man 3 Beisitzer mit 3 Stellvertretern wählt (Höchstzahl der Mitglieder beim Wahlvorstand der Europawahl ist auf 9 beschränkt).

**Vorsitzender** des Gemeindewahlausschusses ist grundsätzlich kraft Gesetzes der Bürgermeister. Da derzeit nicht abgeschätzt werden kann, wer zum Wahltag Bürgermeister ist (Ausscheiden von BM Friedrich Nägele zum 31.05.2024), muss ein anderer Vorsitzender gewählt werden.

Als Vorsitzenden würde die Verwaltung den 1. Stv. BM Hr. Werner Kreitmeier vorschlagen.

Der stellvertretende Vorsitzende kann aus den Wahlberechtigten in der Gemeinde und den Gemeindebediensteten, auch wenn letztere nicht Bürger der Gemeinde sind, zu wählen. Gemeindebedienstete mit Hauptwohnsitz außerhalb von Oberdischingen müssen allerdings sowohl für die Kreistags- als auch für die Europawahl wahlberechtigt sein.

### **Anmerkungen:**

Der **Vorsitzende** und der **stv. Vorsitzende** sollten wegen zahlreicher Aufgaben und Zuständigkeiten im Rahmen der Vorbereitung der Wahlen während der Woche **jederzeit verfügbar** sein.

**Beisitzer und stv. Beisitzer** des Gemeindewahlausschusses können nur aus den Wahlberechtigten in der Gemeinde gewählt werden. Die Wahlberechtigung dieser Bürger muss einheitlich für den Gemeinderat, Kreistag und für die Europawahl gegeben sein.

**Der Schriftführer und sein Stellvertreter** werden vom Bürgermeister aus den Beisitzern bestellt. Ebenso werden die **Hilfskräfte** vom Bürgermeister bestellt.

Hilfskräfte können auch Personen sein, die in der Gemeinde nicht wahlberechtigt sind.

Die Mitglieder des Gemeindewahlausschusses können **nicht Wahlbewerber oder Vertrauensleute eines Wahlvorschlages** sein. Des Weiteren besteht das Verbot mehreren Wahlvorständen gleichzeitig anzugehören.

**Befangenheitsgründe** bei Mitgliedern des Wahlvorstandes (z. Bsp. Verwandtschaft oder Schwägerschaft untereinander oder mit Wahlbewerbern/ Kandidaten) wären unbeachtlich. Es würde aber das Mitwirkungsverbot bei bestimmten Entscheidungen des Wahlvorstandes betreffen, wie bei der Entscheidung über die Gültigkeit der einzelnen Stimmen, wenn die Verwandten/ Verschwägerten betroffen sind.

Die Verwaltung hat insbesondere mit **Gemeinderäten und den Gemeindebediensteten**, die bereits bei den vergangenen Kommunalwahlen tätig waren, Kontakt aufgenommen.

Der Schriftführer und sein Stellvertreter sowie die Hilfskräfte werden nach der Wahl des Gemeindewahlausschusses vom Bürgermeister bestellt.

Bei der Wahl der Gemeinderäte ist nach § 3 der Hauptsatzung der Gemeinde Oberdisingen vom 13.07.2009 i.V.m. § 25 Abs. 2 GemO folgendes vorgesehen:

„Für die Zahl der Gemeinderäte ist jeweils die nächstniedrigere Gemeindegrößen-  
gruppe maßgeblich.“ Dies bedeutet für die Wahl zum Gemeinderat sind **10 Gemein-  
deräte** zu wählen.

### **Vorschlag:**

**Es wird vorgeschlagen folgende Bürgerinnen und Bürger bzw. Gemeindebe-  
dienstete als Mitglieder des Gemeindewahlausschusses zu wählen:**

**Vorsitzender:**

Werner Kreitmeier

**Stv. Vorsitzende:**

Toni Werner

**Beisitzer:**

Marius Hirsch

**Stv. Beisitzer:**

Benjamin Driever

Thomas Wuchenauer

Heike Breitenmoser

Elisabeth Frey (Schriftführerin)    Melitta Albrecht (Stv. Schriftführerin)

### **Anlagen:**



Sitzungsdatum: 20.02.2024  
Vorlagennummer: GR-2024-012  
Tagesordnungspunkt: 3  
Aktenzeichen: 022.32; 461.21  
Sachbearbeiter: Scheible, Kim  
Status: öffentlich

## Beschlussvorlage

**Kommunale Kindertageseinrichtung: Bunte Kinderwelt  
Hier: Vergabe landschaftsgärtnerische Arbeiten**

Beratung und Beschluss

### **Beschlussvorschlag:**

Der Gemeinderat vergibt die landschaftsgärtnerischen Arbeiten – Außenspielbereich KiTa an die Firma DJVIC Garten- und Landschaftsbau GmbH aus Oberholzheim für 38.820,37 Euro brutto. Diese Vergabe ist vom Prüfergebnis des Landschaftsarchitekten-Büro Sigmund abhängig.

### **Sachvortrag:**

In der Sitzung vom 27.09.2022 wurde Herr Landschaftsarchitekt Sigmund mit den Leistungsphasen 1 (Grundlagenermittlung) und 2 (Vorplanung) beauftragt. Auf dieser Grundlage erfolgte die Beauftragung der Leistungsphase 3 (Entwurfsplanung inkl. Kostenberechnung) in der Mai-Sitzung 2023.

In der Gemeinderatssitzung vom 19.09.2023 stellte Landschaftsarchitekt Sigmund seine Entwurfsplanungen (Leistungsphase 3) für den Außenspielbereich und die Neugestaltung des Schulhofs vor.

Nach Rücksprache mit der Kommunalaufsicht ist eine Betreuung der LP 4-9 seitens der Verwaltung nicht möglich. Hierzu fehlen die berufliche Kenntnisse.

Auch im Zusammenhang mit den Vergabebestimmungen der bewilligten Förderung ist eine selbständige Betreuung durch die Verwaltung nicht möglich.

Aus diesem Grund wurde Landschaftsarchitekt Sigmund am 19.09.2023 mit der LP 4 beauftragt. Außerdem sollen die Projekte „Neugestaltung Schulhof“ und „Außenspielbereich Kindergarten“ getrennt voneinander erarbeitet werden.

Nach der Beauftragung von LP 4 startete Landschaftsarchitekt Sigmund mit der Ausschreibung für die landschaftsgärtnerischen Arbeiten für den Außenspielbereich.

Am 11.01.2024 fand die erste Submission statt. Aufgrund von Formfehlern in allen Angeboten wurde diese Ausschreibung aufgehoben und am 26.01.2024 neu ausgeschrieben. Bei dieser Veröffentlichung wurden die Spielgeräte herausgenommen und durch eine Eilentscheidung des Bürgermeisters separat für ca. 12.000 Euro beauftragt. Der Grund hierfür ist die Einsparung eines möglichen Preisaufschlags der Bieter. Die Montage der Spielgeräte ist weiterhin in der Ausschreibung enthalten.

Die zweite Submission fand am 06.02.2024 statt.

Vier Angebote sind eingegangen. Hierfür wurden Kosten i.H.v. 40.187,13 Euro, brutto veranschlagt.

Folgende Angebote wurden abgegeben:

- DJIVIC Garten- und Landschaftsbau GmbH:	38.820,37€
-	49.639,08€
-	60.682,77€
-	66.174,41€

Die Firma DJIVIC Garten- und Landschaftsbau GmbH aus Oberholzheim war somit der günstigste Bieter.

Das Landschaftsarchitekten-Büro Sigmund wird die Angebote auf ihre Vollständigkeit überprüfen. Das Ergebnis dieser Prüfung wird erst nach der Versendung der Sitzungsunterlagen vorliegen.

Aus diesem Grund schlägt die Verwaltung vor, die landschaftsgärtnerischen Arbeiten – Außenspielbereich KiTa an die Firma DJIVIC Garten- und Landschaftsbau GmbH aus Oberholzheim für 38.820,37 Euro brutto zu vergeben. Diese Vergabe ist jedoch vom Prüfergebnis des Landschaftsarchitekten-Büro Sigmund abhängig.

### **Anlagen:**

Sitzungsdatum: 20.02.2024  
Vorlagennummer: GR-2024-013  
Tagesordnungspunkt: 4  
Aktenzeichen: 022.32; 900.7  
Sachbearbeiter: Scheible, Kim  
Status: öffentlich

## Beschlussvorlage

### Annahme von Spenden an die Gemeinde im Jahr 2023

Beratung und Beschluss

#### Beschlussvorschlag:

Folgende Spenden können angenommen werden:

- a) Spende von Klara Ott in Höhe von 100 Euro
- b) Spende von Felker Langdrehtechnik GmbH in Höhe von 2.000 Euro

#### Sachvortrag:

78 Abs. 4 der Gemeindeordnung für Baden-Württemberg lautet:

*„Die Gemeinde darf zur Erfüllung ihrer Aufgaben nach § 1 Abs. 2 GemO Spenden, Schenkungen und ähnliche Zuwendungen einwerben und annehmen oder an Dritte vermitteln, die sich an der Erfüllung von Aufgaben nach § 1 Abs. 2 beteiligen. Die Einwerbung und die Entgegennahme des Angebots einer Zuwendung obliegt ausschließlich dem Bürgermeister. Über die Annahme oder Vermittlung entscheidet der Gemeinderat. Die Gemeinde erstellt jährlich einen Bericht, in welchem die Spender, die Zuwendungen und die Zweckbestimmungen anzugeben sind, und übersendet ihn der Rechtsaufsichtsbehörde.“*

Als Folge dieser Rechtslage muss der Gemeinderat über jede Spende an die Gemeinde einen Beschluss fassen, ob die Spende angenommen oder auch abgelehnt wird.

Spenden 2023:

- a) Frau Klara Ott, Allee 38 aus Oberdischingen, spendete am 01.07.2023 den jährlichen Pachtzins für die Überlassung des Bolzplatzes „Am Erlenbach“ in Höhe von 100 Euro für die Jugendarbeit.

- b) Firma Felker Langdrehtechnik GmbH, Unter der Halde 21 aus Oberdisingen, spendete am 19.12.2023 2.000 Euro für Neuanlage des Pausenhofes.

**Anlagen:**

Sitzungsdatum: 20.02.2024  
Vorlagennummer: GR-2024-014  
Tagesordnungspunkt: 5  
Aktenzeichen: 022.32; 801.006  
Sachbearbeiter: Scheible, Kim  
Status: öffentlich

## Beschlussvorlage

### Feststellung der Jahresabschlüsse Eigenbetriebe für das Wirtschaftsjahr 2021

- a) Wasserversorgung
- b) Abwasserbeseitigung

Beratung und Beschluss

### Beschlussvorschlag:

#### a) Feststellung des Jahresabschlusses des Eigenbetriebs Wasserversorgung für das Wirtschaftsjahr 2021

Der Gemeinderat stellt den vorliegenden Jahresabschluss 2021 (Jahresbilanz, Gewinn- und Verlustrechnung und Anhang) wie folgt fest:

<b>1. Bilanzsumme</b>	1.914.547,81 €
<b>1.1 davon entfallen von der Aktivseite auf</b>	
das Anlagevermögen	1.807.818,94 €
das Umlaufvermögen	106.728,87 €
<b>1.2 davon entfallen von der Passivseite auf</b>	
das Eigenkapital	359.912,38 €
die empfangenen Ertragszuschüsse	508.715,57
die Rückstellungen	8.400,00 €
die Verbindlichkeiten	1.037.519,86
€	
<u>davon:</u>	
Gemeinde:	761.397,05 €
Kreditinstitute:	256.733,63 €
Sonst. (Lief./Leistungen)	19.389,18 €

<b>2. Jahresergebnis (Verlust)</b>	12.463,73
€ Summe der Erträge	182.534,77 €
Summe der Aufwendungen	194.998,50 €

### **3. Behandlung des Jahresgewinns**

Der ausgewiesene Jahresverlust in Höhe von 12.463,73 € wird auf neue Rechnung vorgetragen.

### **4. Entlastung**

Der Betriebsleitung wird hiermit gemäß § 16 Abs.3 des Eigenbetriebsgesetzes vom 08.01.1992 Entlastung erteilt.

**b) Feststellung des Jahresabschlusses des Eigenbetriebs Abwasserbeseitigung für das Wirtschaftsjahr 2021**

Der Gemeinderat stellt den vorliegenden Jahresabschluss 2021 (Jahresbilanz, Gewinn- und Verlustrechnung und Anhang) wie folgt fest:

<b>1. Bilanzsumme</b>	6.574.119,78 €
<b>1.1 davon entfallen von der Aktivseite auf</b>	
das Anlagevermögen	6.532.928,97 €
das Umlaufvermögen	41.190,81 €
<b>1.2 davon entfallen von der Passivseite auf</b>	
das Eigenkapital (Verlustvortrag)	57.186,30 €
die empfangenen Ertragszuschüsse	2.120.489,42 €
die Rückstellungen	6.575,00 €
die Verbindlichkeiten	4.504.241,66 €
€	
<u>davon:</u>	
Gemeinde:	2.998.688,56 €
Kreditinstitute:	1.505.553,10 €
Sonst. (Lief./Leistungen)	0,00 €
<b>2. Jahresergebnis (Verlust)</b>	4.188,16 €
€	
Summe der Erträge	
576.900,42	€
Summe der Aufwendungen	581.088,58 €

**3. Behandlung des Jahresergebnisses**

Der ausgewiesene Jahresverlust in Höhe von 4.188,16 € wird auf neue Rechnung vorgetragen.

**4. Entlastung**

Der Betriebsleitung wird hiermit gemäß § 16 Abs.3 des Eigenbetriebsgesetzes vom 08.01.1992 Entlastung erteilt.

**Sachvortrag:**

**Allgemeines**

Die Wasserversorgung und die Abwasserbeseitigung werden seit 01.01.2002 als Eigenbetriebe (§ 1 EigBG v. 8.1.1992 i. d. F. v. 4.5.2009) geführt. Die Rechtsverhältnisse der Eigenbetriebe sind durch die Betriebssatzungen vom 17.12.2001 i. d. F. v. 17.06.2003 bzw. 13.12.2011 geregelt. Bei der Wasserversorgung ist die Gewinnerzielungsabsicht satzungsgemäß ausgeschlossen.

Von der BW Partner Stuttgart wurden die Jahresabschlüsse nach Eigenbetriebs-, Handels- und Steuerrecht für das Wirtschaftsjahr 2021 aufgestellt.

**Die Bilanzen zum 31.12.2021, die Gewinn- und Verlustrechnungen 2021, die Anlagennachweise und die Erläuterungsberichte der Eigenbetriebe liegen bei.**

**a) Jahresabschluss 2021 des Eigenbetriebs Wasserversorgung**

Der Verlustvortrag auf 01.01.2021 beträgt 27.623,89 Euro.

Der Verlust laut Abschluss 2021 beträgt 12.463,73 Euro (Plan: Gewinn in Höhe von 300 Euro).

Gründe für das gegenüber dem Plan um ca. 12.800 Euro verschlechterte Ergebnis sind u.a. die Unterhaltungsmaßnahmen des Leitungsnetzes sowie der Arbeitsaufwand des Bauhofs.

Somit ergibt sich zum 01.01.2022 ein Verlustvortrag von 40.087,62 Euro. 2022 war im Erfolgsplan ein Gewinn in Höhe von 1.600 Euro eingeplant.

*Seit dem 01.01.2023 beträgt die Wasserverbrauchsgebühr 1,90 Euro/m<sup>3</sup>.*

**b) Jahresabschluss 2021 des Eigenbetriebs Abwasserbeseitigung**

Der Verlustvortrag auf 01.01.2021 beträgt 52.998,14 Euro.

Der Verlust laut Abschluss 2021 beträgt 4.188,16 Euro (Plan: Gewinn mit 6.500 Euro).

Das gegenüber dem Plan 2021 um ca. 10.700 Euro verschlechterte Ergebnis ergibt sich insbesondere durch Kanalsanierungsmaßnahmen.

Somit ergibt sich zum 01.01.2022 ein Verlustvortrag 57.186,30 Euro. 2022 war im Erfolgsplan ein Gewinn in Höhe von 54.300 Euro eingeplant.

*Die Schmutzwassergebühr beträgt seit dem 01.10.2024 3,10 €/cbm und die Niederschlagswassergebühr 1,00 €/qm.*

**Anlagen:**

Deckblatt GR Eigenbetrieb Wasser  
JA2021\_EB\_Wasserversorgung Gemeinderat  
Deckblatt GR Eigenbetrieb Abwasser  
JA2021\_EB\_Abwasserbeseitigung Gemeinderat





Oberdischingen

# Eigenbetrieb Wasserversorgung



**Gewinn- und Verlustrechnung  
für das Geschäftsjahr 2021**

**Eigenbetrieb Wasserversorgung Oberdischingen, Oberdischingen**

	2021		2020
	€	€	€
1. Umsatzerlöse		180.550,88	195.165,93
2. Andere aktivierte Eigenleistungen		0,00	86,90
3. Sonstige betriebliche Erträge		1.983,89	610,97
4. Materialaufwand			
a) Aufwendungen für Roh-, Hilfs- und Betriebsstoffe und für bezogene Waren	-48.683,11		-47.519,49
b) Aufwendungen für bezogene Leistungen	-1.051,00		-1.107,50
		-49.734,11	-48.626,99
5. Abschreibungen Auf immaterielle Vermögensgegenstände des Anlagevermögens und Sachanlagen		-73.272,04	-73.381,24
6. Sonstige betriebliche Aufwendungen		-59.005,36	-53.403,08
7. Zinsen und ähnliche Aufwendungen		-12.895,73	-13.562,39
<b>8. Ergebnis der gewöhnlichen Geschäftstätigkeit</b>		-12.372,47	6.890,10
9. Sonstige Steuern		-91,26	-91,26
		-12.463,73	6.798,84
<b>10. Jahresverlust (i.Vj. Jahresgewinn)</b>			

Nachrichtliche Angabe über die Behandlung des Jahresergebnisses gem. § 9 Abs. 1 EigBVO:

Der Jahresverlust 2021 i.H.v. € 12.463,73 soll auf neue Rechnung vorgetragen werden.

## Anlagennachweis zum 31. Dezember 2021

## Eigenbetrieb Wasserversorgung Oberdischingen, Oberdischingen

Posten des Anlagevermögens	Anschaffungs- und Herstellungskosten					Abschreibungen				Restbuchwerte am Ende des Wirtschafts- jahres	Restbuchwerte am Ende des vorange- angenen Wirtschafts- jahres	Kennzahlen	
	Anfangsstand	Zugang	Abgang	Umbuch- ungen	Endstand	Anfangsstand	Abschrei- bungen im Wirtschafts- jahr	angesammelte Abschrei- bungen auf die in Spalte 4 ausgewiesenen Abgänge ./.	Endstand			Durch- schnittli- cher Ab- schrei- bungs- satz	Durch- schnittli- che Rest- buch- werte
	€	€	€	€	€	€	€	€	€	€	€	v. H.	v. H.
1	2	3	4	5	6	7	8	9	10	11	12	13	14
<b>I. Sachanlagen</b>													
1. Grundstücke und grundstücksgleiche Rechte mit													
Geschäfts-, Betriebs- und anderen Bauten	6.090,51	0,00	0,00	0,00	6.090,51	0,00	0,00	0,00	0,00	6.090,51	6.090,51	0,00%	100,00%
2. Gewinnungsanlagen	943.581,75	882,74	0,00	0,00	944.464,49	321.799,60	31.841,33	0,00	353.640,93	590.823,56	621.782,15	3,37%	62,56%
3. Verteilungs- und Sammlungsanlagen	1.795.752,05	24.042,46	0,00	0,00	1.819.794,51	1.025.943,62	41.210,56	0,00	1.067.154,18	752.640,33	769.808,43	2,26%	41,36%
4. Betriebs- und Geschäftsausstattung	11.088,58	1.235,00	0,00	0,00	12.323,58	9.984,58	220,15	0,00	10.204,73	2.118,85	1.104,00	1,79%	17,19%
5. Geleistete Anzahlungen und Anlagen im Bau	284.891,70	171.253,99	0,00	0,00	456.145,69	0,00	0,00	0,00	0,00	456.145,69	284.891,70	0,00%	100,00%
<b>Summe Sachanlagen</b>	<b>3.041.404,59</b>	<b>197.414,19</b>	<b>0,00</b>	<b>0,00</b>	<b>3.238.818,78</b>	<b>1.357.727,80</b>	<b>73.272,04</b>	<b>0,00</b>	<b>1.430.999,84</b>	<b>1.807.818,94</b>	<b>1.683.676,79</b>	<b>2,26%</b>	<b>55,82%</b>
<b>Summe Anlagevermögen</b>	<b>3.041.404,59</b>	<b>197.414,19</b>	<b>0,00</b>	<b>0,00</b>	<b>3.238.818,78</b>	<b>1.357.727,80</b>	<b>73.272,04</b>	<b>0,00</b>	<b>1.430.999,84</b>	<b>1.807.818,94</b>	<b>1.683.676,79</b>	<b>2,26%</b>	<b>55,82%</b>

## Erläuterungen der Posten des Jahresabschlusses zum 31. Dezember 2021

### Bilanz Aktiva

#### A. Anlagevermögen

Bezüglich der Entwicklung der einzelnen Posten verweisen wir auf den als Anlage zum Anhang beigefügten Anlagenachweis.

#### I. Sachanlagen

##### 1. Grundstücke und grundstücksgleiche Rechte mit

Geschäfts-, Betriebs- und anderen Bauten	<u>€ 6.090,51</u>
	(€ 6.090,51)

<b>2. Gewinnungsanlagen</b>	<b><u>€ 590.823,56</u></b>
	(€ 621.782,15)

Bilanzansatz zum 01.01.2021	€ 621.782,15
+ Zugänge	<u>€ 882,74</u>

	€ 622.664,89
- Abschreibungen	<u>€ 31.841,33</u>

<b>Bilanzansatz zum 31.12.2021</b>	<b><u>€ 590.823,56</u></b>
------------------------------------	----------------------------

<b>Zugänge</b>	<u>€</u>
Brunnen (Wasserschutzgebiet)	<u>882,74</u>
	<u>882,74</u>

**Anlage 6**

<b>3. Verteilungs- und Sammlungsanlagen</b>	<b>€ 752.640,33</b>
	(€ 769.808,43)
Bilanzansatz zum 01.01.2021	€ 769.808,43
+ Zugänge	€ 24.042,46
	<hr/>
- Abschreibungen	€ 793.850,89
	€ 41.210,56
	<hr/>
<b>Bilanzansatz zum 31.12.2021</b>	<b>€ 752.640,33</b>
	<hr/>
<b>Zugänge</b>	€
Hausanschlüsse	20.663,91
Wasserzähler	3.378,55
	<hr/>
	24.042,46
	<hr/>
<b>4. Betriebs- und Geschäftsausstattung</b>	<b>€ 2.118,85</b>
	(€ 1.104,00)
Bilanzansatz zum 01.01.2021	€ 1.104,00
+ Zugänge	€ 1.235,00
	<hr/>
- Abschreibungen	€ 2.339,00
	€ 220,15
	<hr/>
<b>Bilanzansatz zum 31.12.2021</b>	<b>€ 2.118,85</b>
	<hr/>
<b>Zugänge</b>	€
Benzintrennschneider BTS 635s	1.235,00
	<hr/>
	1.235,00
	<hr/>

**Anlage 6**

<b>5. Geleistete Anzahlungen und Anlagen im Bau</b>	<b>€ 456.145,69</b>
	(€ 284.891,70)
 Bilanzansatz zum 01.01.2021	 € 284.891,70
+ Zugänge	<u>€ 171.253,99</u>
 <b>Bilanzansatz zum 31.12.2021</b>	 <b><u>€ 456.145,69</u></b>

<b>Zugänge</b>	<u>€</u>
Leitungsnetz des Baugebiets "Oberdischingen Nord"	171.096,49
Leitungsnetz 2. Bauabschnitt des Baugebiets "Unter der Halde"	<u>157,50</u>
	<u>171.253,99</u>

Anlagen im Bau

Leitungsnetz Baugebiet "Oberdischingen Nord"	366.087,07	194.990,58
Leitungsnetz Baugebiet "Unter der Halde" Teil II	<u>90.058,62</u>	<u>89.901,12</u>
	<b><u>456.145,69</u></b>	<b><u>284.891,70</u></b>

<b>Summe Sachanlagen</b>	<b><u>€ 1.807.818,94</u></b>
	(€ 1.683.676,79)

<b>Summe Anlagevermögen</b>	<b><u>€ 1.807.818,94</u></b>
	(€ 1.683.676,79)

**B. Umlaufvermögen****I. Forderungen und sonstige Vermögensgegenstände**

<b>1. Forderungen aus Lieferungen und Leistungen</b>	<b>€ 13.646,95</b>
	(€ 28.738,50)
	31.12.2021
	€
	31.12.2020
	€
Wasserzins	10.708,08
Wasserversorgungsbeiträge (Stundungen)	2.111,83
Forderungen aus Hausanschlusskostenersätzen	<u>827,04</u>
	<u><b>13.646,95</b></u>
	<u>28.738,50</u>

<b>2. Forderungen an die Gemeinde</b>	<b>€ 23.713,77</b>
	(€ 9.486,28)

Ausgewiesen sind die Kassenmehreinnahmen zum 31. Dezember 2021.

<b>3. Sonstige Vermögensgegenstände</b>	<b>€ 69.368,15</b>
	(€ 34.544,56)

Hierbei handelt es sich im Wesentlichen um Erstattungen aus der Umsatzsteuer für 2021. Grund für die hohe Erstattung ist, dass im Berichtsjahr keine Umsatzsteuer-Voranmeldungen abzugeben waren.

<b>Summe Aktiva</b>	<b>€ 1.914.547,81</b>
	(€ 1.756.446,13)



## Bilanz Passiva

### A. Eigenkapital

I. Stammkapital	<u>€ 400.000,00</u>
	(€ 400.000,00)

Der ausgewiesene Betrag entspricht dem in der Betriebssatzung festgesetzten Stammkapital.

### II. Verlust

Verlust des Vorjahres	<u>€ -27.623,89</u>
	(€ 34.422,73)

Der Jahresgewinn 2020 i.H.v. € 6.798,84 wurde aufgrund des Gemeinderatsbeschlusses vom 28. Februar 2023 zur Tilgung des Verlustvortrages verwendet.

Jahresverlust (i.Vj. Jahresgewinn)	<u>€ -12.463,73</u>
	(€ 6.798,84)

Summe Eigenkapital	<u>€ 359.912,38</u>
	(€ 372.376,11)

## Anlage 6

<b>B. Empfangene Ertragszuschüsse</b>	<b>€ 508.715,57</b>
	(€ 528.322,81)

Bilanzansatz zum 01.01.2021	<u>528.322,81</u>
+ Zugang	3.066,69
- Abgang bzw. Auflösung	<u>22.673,93</u>
Bilanzansatz zum 31.12.2021	<b>508.715,57</b>

**C. Rückstellungen**

<b>Sonstige Rückstellungen</b>	<b>€ 8.400,00</b>
	(€ 9.850,00)

	Stand zum 01.01.2021	Verbrauch/ Auflösung 2021	Zuführung 2021	Stand zum 31.12.2021
Rückstellung für Jahresabschlusskosten extern	7.900,00	7.900,00	6.450,00	6.450,00
Rückstellung für Jahresabschlusskosten intern	1.250,00	1.250,00	1.250,00	1.250,00
Rückstellung für Ablesung Zähler	200,00	200,00	200,00	200,00
Rückstellung für Archivierung	500,00	500,00	500,00	500,00
	<u>9.850,00</u>	<u>9.850,00</u>	<u>8.400,00</u>	<u>8.400,00</u>

**D. Verbindlichkeiten**

<b>1. Verbindlichkeiten gegenüber Kreditinstituten</b>	<b>€ 256.733,63</b>
	(€ 275.006,51)

	01.01.2021	Zugang	Tilgung	31.12.2021
KfW	30.322,00 €	- €	2.334,00 €	27.988,00 €
L-Bank / Förderbank	37.357,00 €	- €	2.418,00 €	34.939,00 €
Landesbank BW	37.500,00 €	- €	2.500,00 €	35.000,00 €
DG Hypo-Bank Hamburg	59.999,68 €	- €	3.333,36 €	56.666,32 €
Münchner Hypo-Bank	19.827,83 €	- €	1.687,52 €	18.140,31 €
Landesbank BW	90.000,00 €	- €	6.000,00 €	84.000,00 €
	<u>275.006,51 €</u>	<u>- €</u>	<u>18.272,88 €</u>	<u>256.733,63 €</u>

## Anlage 6

<b>2. Verbindlichkeiten aus Lieferungen und Leistungen</b>	<b>€ 19.389,18</b>
	(€ 6.177,83)

Hierbei handelt es sich im Wesentlichen um Verbindlichkeiten aus Hausanschlüssen in der Lampengasse.

<b>3. Verbindlichkeiten gegenüber der Gemeinde</b>	<b>€ 761.397,05</b>
	(€ 564.712,87)

	31.12.2021 €	31.12.2020 €
Finanzierungsverbindlichkeit Baugebiete "Oberdischingen Nord I" (außerhalb des Haushalts)	426.595,44	223.648,48
Trägerdarlehen	237.550,36	243.970,64
Finanzierungsverbindlichkeit Baugebiete "Unter der Halde" (außerhalb des Haushalts)	<u>97.251,25</u>	<u>97.093,75</u>
	<b><u>761.397,05</u></b>	<b><u>564.712,87</u></b>

<b>Summe Passiva</b>	<b>€ 1.914.547,81</b>
	(€ 1.756.446,13)

## Gewinn- und Verlustrechnung

<b>1. Umsatzerlöse</b>		<b>€ 180.550,88</b>
		(€ 195.165,93)
	2021	2020
	€	€
Wasserverbrauchsgebühren	154.626,95	165.720,85
Auflösung Ertragszuschüsse	22.673,93	25.617,49
Mieten Mobilfunkstation beim Hochbehälter	3.250,00	3.250,00
Installationen und Kostenersatz	0,00	577,59
	<b><u>180.550,88</u></b>	<b><u>195.165,93</u></b>

Der Rückgang der Wasserverbrauchsgebühren ist mengen- und preisbedingt. Vgl. hierzu Abschnitt C. I. 2. Wirtschaftliche Aktivitäten.

Zur Zusammensetzung der Auflösung der Ertragszuschüsse vgl. C. III. 5. Vermögens- und Finanzlage.

<b>2. Andere aktivierte Eigenleistungen</b>	<b>€ 0,00</b>
	(€ 86,90)

Im Vorjahr handelte es sich um aktivierte Eigenleistungen für Hausanschlüsse.

<b>3. Sonstige betriebliche Erträge</b>	<b>€ 1.983,89</b>
	(€ 610,97)

Hierbei handelt es sich im Wesentlichen um Erträge aus dem Schrottpreis für Wasseruhren i.H.v. € 1.144,00 sowie den Kommunalrabatt für die Pumpstation i.H.v. € 420,00.

**4. Materialaufwand**

<b>a) Aufwendungen für Roh-, Hilfs- und Betriebsstoffe und für bezogene Waren</b>	<b>€</b>	<b><u>48.683,11</u></b>
	(€	47.519,49)
	2021	2020
	€	€
Unterhaltung Rohrnetz und technische Anlagen	27.260,20	22.944,54
Wasserpfehnig (WEE)	11.621,20	12.452,50
Stromkosten Pumpwerk und Hochbehälter	8.613,85	10.630,34
Unterhaltung Grundstücke und bauliche Anlagen	760,15	658,69
Wasserbezug (Erbach)	427,71	364,64
Materialeinsatz für Bauhofleistungen	0,00	398,78
Unterhaltung des beweglichen Vermögens	<u>0,00</u>	<u>70,00</u>
	<b><u>48.683,11</u></b>	<b><u>47.519,49</u></b>
<b>b) Aufwendungen für bezogene Leistungen</b>	<b>€</b>	<b><u>1.051,00</u></b>
	(€	1.107,50)

Hierbei handelt es sich um Wasseruntersuchungen durch Fremdfirmen.

**5. Abschreibungen**

<b>Auf immaterielle Vermögensgegenstände des Anlagevermögens und Sachanlagen</b>	<b>€ 73.272,04</b>
	(€ 73.381,24)

**6. Sonstige betriebliche Aufwendungen**

<b>€ 59.005,36</b>
(€ 53.403,08)

	2021 €	2020 €
Bauhofleistungen Gemeinde	30.622,67	25.810,11
Verwaltungskostenbeitrag	12.439,98	12.439,98
Sonstiger Geschäftsaufwand	8.333,30	9.367,37
Dienst- und Fremdleistungen	4.637,13	3.522,99
Versicherungen und Abgaben	2.583,85	1.883,87
Aufwand für gebäudebezogene Versicherungen	<u>388,43</u>	<u>378,76</u>
	<b><u>59.005,36</u></b>	<b><u>53.403,08</u></b>

Für die Führung des Eigenbetriebs sind die Gemeindeorgane zuständig. Im Rahmen des Verwaltungskostenbeitrags wurden der Gemeinde die entsprechenden Kostenbeiträge erstattet.

## Anlage 6

<b>7. Zinsen und ähnliche Aufwendungen</b>		<b>€ 12.895,73</b>
		(€ 13.562,39)
	2021	2020
	€	€
Zinsen für Fremdkapital	8.080,52	8.618,77
Zinsen für Trägerdarlehen	<u>4.815,21</u>	<u>4.943,62</u>
	<b><u>12.895,73</u></b>	<b><u>13.562,39</u></b>
<b>8. Ergebnis der gewöhnlichen Geschäftstätigkeit</b>		<b>€ -12.372,47</b>
		(€ 6.890,10)
<b>9. Sonstige Steuern</b>		<b>€ 91,26</b>
		(€ 91,26)
Ausgewiesen ist die Grundsteuer.		
<b>10. Jahresverlust (i.Vj. Jahresgewinn)</b>		<b>€ -12.463,73</b>
		(€ 6.798,84)



Oberdischingen

# Eigenbetrieb Abwasserbeseitigung



## Bilanz zum 31. Dezember 2021

## Eigenbetrieb Abwasserbeseitigung Oberdischingen, Oberdischingen

<b>AKTIVA</b>	31.12.2021		31.12.2020		<b>PASSIVA</b>			
	€	€	€	€	31.12.2021	31.12.2020		
					€	€		
<b>A. Anlagevermögen</b>						<b>A. Eigenkapital</b>		
I. Immaterielle Vermögensgegenstände						I. Verlust		
Konzessionen, Software und ähnliche Rechte		694.044,16	782.852,69		Verlust des Vorjahres	-52.998,14	-27.447,13	
II. Sachanlagen						Jahresverlust	-4.188,16	
1. Grundstücke und grundstücksgleiche Rechte mit					Summe Eigenkapital	-57.186,30	-52.998,14	
Geschäfts-, Betriebs- und anderen Bauten	13.973,61		13.973,61		<b>B. Empfangene Ertragszuschüsse</b>	2.120.489,42	2.243.256,28	
2. Kanalisation (inklusive Pumpwerk)	4.153.963,74		4.310.322,26		<b>C. Rückstellungen</b>			
3. Betriebs- und Geschäftsausstattung	0,00		0,00		Sonstige Rückstellungen	6.575,00	8.625,00	
4. Geleistete Anzahlungen und Anlagen im Bau	1.670.947,46	5.838.884,81	1.554.766,95		<b>D. Verbindlichkeiten</b>			
<b>B. Umlaufvermögen</b>						1. Verbindlichkeiten gegenüber Kreditinstituten	1.505.553,10	1.618.611,73
I. Forderungen und sonstige Vermögensgegenstände						- davon mit einer Restlaufzeit bis zu einem Jahr € 115.128,50		
1. Forderungen aus Lieferungen und Leistungen	28.893,21		58.003,98		(€ 115.372,01)			
2. Forderungen an die Gemeinde	0,00		46.521,85		2. Verbindlichkeiten aus Lieferungen und Leistungen	0,00	46.914,58	
3. Sonstige Vermögensgegenstände	12.297,60	41.190,81	0,00		- davon mit einer Restlaufzeit bis zu einem Jahr € 0,00 (€ 46.914,58)			
					3. Verbindlichkeiten gegenüber der Gemeinde	2.998.688,56	4.504.241,66	
					- davon mit einer Restlaufzeit bis zu einem Jahr € 1.704.860,67		2.902.031,89	
					(€ 1.588.680,16)			
		6.574.119,78	6.766.441,34			6.574.119,78	6.766.441,34	

Gewinn- und Verlustrechnung  
für das Geschäftsjahr 2021

Eigenbetrieb Abwasserbeseitigung Oberdischingen, Oberdischingen

	2021		2020
	€	€	€
1. Umsatzerlöse		576.888,56	593.888,74
2. Sonstige betriebliche Erträge		11,86	14.876,76
3. Materialaufwand			
a) Aufwendungen für Roh-, Hilfs- und Betriebsstoffe und für bezogene Waren	-9.783,28		-6.481,62
b) Aufwendungen für bezogene Leistungen	<u>-186.897,67</u>		<u>-224.499,69</u>
		-196.680,95	<u>-230.981,31</u>
4. Abschreibungen auf Sachanlagen		-270.263,60	-269.291,07
5. Sonstige betriebliche Aufwendungen		-20.468,13	-34.754,69
6. Zinsen und ähnliche Aufwendungen		-93.675,90	-99.289,44
<b>7. Ergebnis der gewöhnlichen Geschäftstätigkeit</b>		<u>-4.188,16</u>	<u>-25.551,01</u>
<b>8. Jahresverlust</b>		<u><u>-4.188,16</u></u>	<u><u>-25.551,01</u></u>

Nachrichtliche Angabe über die Behandlung des Jahresergebnisses gem. § 9 Abs. 1 EigBVO:

Der Jahresverlust 2021 i.H.v. € 4.188,16 soll auf neue Rechnung vorgetragen werden.

## Anlagennachweis zum 31. Dezember 2021

## Eigenbetrieb Abwasserbeseitigung Oberdisingen, Oberdisingen

Posten des Anlagevermögens	Anschaffungs- und Herstellungskosten					Abschreibungen				Restbuchwerte am Ende des Wirtschafts- jahres	Restbuchwerte am Ende des vorange- angenen Wirtschafts- jahres	Kennzahlen	
	Anfangsstand	Zugang	Abgang	Um- buchungen	Endstand	Anfangsstand	Abschrei- bungen im Wirtschafts- jahr	angesammel- te Abschreibun- gen auf die in Spalte 4 ausgewiesen en Abgänge ./.	Endstand			Durch- schnittli- cher Ab- schrei- bungs- satz	Durch- schnittli- che Rest- buch- werte
	€	€	€	€	€	€	€	€	€	€	€	v. H.	v. H.
1	2	3	4	5	6	7	8	9	10	11	12	13	14
<b>I. Immaterielle Vermögensgegenstände</b>													
Konzessionen, Software und ähnliche Rechte	1.838.448,89	9.119,61	0,00	0,00	1.847.568,50	1.055.596,20	97.928,14	0,00	1.153.524,34	694.044,16	782.852,69	5,30%	37,57%
Summe immaterielle Vermögensgegenstände	1.838.448,89	9.119,61	0,00	0,00	1.847.568,50	1.055.596,20	97.928,14	0,00	1.153.524,34	694.044,16	782.852,69	5,30%	37,57%
<b>II. Sachanlagen</b>													
1. Grundstücke und grundstücksgleiche Rechte mit													
Geschäfts-, Betriebs- und anderen Bauten	13.973,61	0,00	0,00	0,00	13.973,61	0,00	0,00	0,00	0,00	13.973,61	13.973,61	0,00%	100,00%
2. Kanalisation (inklusive Pumpwerk)	7.627.016,11	15.976,94	0,00	0,00	7.642.993,05	3.316.693,85	172.335,46	0,00	3.489.029,31	4.153.963,74	4.310.322,26	2,25%	54,35%
3. Betriebs- und Geschäftsausstattung	3.059,46	0,00	0,00	0,00	3.059,46	3.059,46	0,00	0,00	3.059,46	0,00	0,00	0,00%	0,00%
4. Geleistete Anzahlungen und Anlagen im Bau	1.554.766,95	116.180,51	0,00	0,00	1.670.947,46	0,00	0,00	0,00	0,00	1.670.947,46	1.554.766,95	0,00%	100,00%
Summe Sachanlagen	9.198.816,13	132.157,45	0,00	0,00	9.330.973,58	3.319.753,31	172.335,46	0,00	3.492.088,77	5.838.884,81	5.879.062,82	1,85%	62,58%
<b>Summe Anlagevermögen</b>	<b>11.037.265,02</b>	<b>141.277,06</b>	<b>0,00</b>	<b>0,00</b>	<b>11.178.542,08</b>	<b>4.375.349,51</b>	<b>270.263,60</b>	<b>0,00</b>	<b>4.645.613,11</b>	<b>6.532.928,97</b>	<b>6.661.915,51</b>	<b>2,42%</b>	<b>58,44%</b>

## Erläuterungen der Posten des Jahresabschlusses zum 31. Dezember 2021

### Bilanz Aktiva

#### A. Anlagevermögen

Bezüglich der Entwicklung der einzelnen Posten verweisen wir auf den als Anlage zum Anhang beigefügten Anlagenachweis.

#### I. Immaterielle Vermögensgegenstände

<b>Konzessionen, Software und ähnliche Rechte</b>	<b>€ 694.044,16</b>
	(€ 782.852,69)
Bilanzansatz zum 01.01.2021	€ 782.852,69
+ Zugänge	€ 9.119,61
	<hr/>
	€ 791.972,30
- Abschreibungen	€ 97.928,14
	<hr/>
<b>Bilanzansatz zum 31.12.2021</b>	<b>€ 694.044,16</b>

<b>Zugänge</b>	<b>€</b>
Anschlusskostenbeitrag Faulstammstapelbehälter	4.825,28
Anschlusskostenbeitrag Kammerfilterpresse	1.743,82
Anschlusskostenbeitrag Kläranlage Erbach Kreiselpumpe	1.381,92
Anschlusskostenbeitrag Schaltzentrale Kläranlage	655,79
Anschlusskostenbeitrag Schaltschrank Vorklärer	512,80
	<hr/>
	<b>9.119,61</b>

Die immateriellen Vermögensgegenstände beinhalten Anschlussbeiträge für die Kläranlagen Erbach bzw. das anteilige Fruchtziehungsrecht an den einzelnen Vermögensgegenständen der Kläranlage Erbach.

<b>Summe immaterielle Vermögensgegenstände</b>	<b>€ 694.044,16</b>
	(€ 782.852,69)

**II. Sachanlagen****1. Grundstücke und grundstücksgleiche Rechte mit**

<b>Geschäfts-, Betriebs- und anderen Bauten</b>	<b>€ 13.973,61</b>
	(€ 13.973,61)

**2. Kanalisation (inklusive Pumpwerk)**

<b>€ 4.153.963,74</b>
(€ 4.310.322,26)

Bilanzansatz zum 01.01.2021	€ 4.310.322,26
+ Zugänge	€ 15.976,94

- Abschreibungen	€ 4.326.299,20
	€ 172.335,46

<b>Bilanzansatz zum 31.12.2021</b>	<b>€ 4.153.963,74</b>
------------------------------------	-----------------------

<b>Zugänge</b>	<b>€</b>
Durchflussmesser Stauraum Breiteweg	15.976,94
	<u>15.976,94</u>

**3. Betriebs- und Geschäftsausstattung**

<b>€ 0,00</b>
(€ 0,00)

Die Betriebs- und Geschäftsausstattungen sind vollständig abgeschrieben. Die historischen Anschaffungs- und Herstellungskosten werden weiterhin im Anlagevermögen dargestellt.

**Anlage 5**

<b>4. Geleistete Anzahlungen und Anlagen im Bau</b>		<b>€ 1.670.947,46</b>
		(€ 1.554.766,95)
Bilanzansatz zum 01.01.2021		€ 1.554.766,96
+ Zugänge		<u>€ 116.180,50</u>
<b>Bilanzansatz zum 31.12.2021</b>		<b>€ 1.670.947,46</b>
<b>Zugänge</b>		<u>€</u>
Leitungsnetz/Kanal Baugebiet "Oberdischingen Nord"		<u>116.180,51</u>
		<u>116.180,51</u>
<b>Umbuchungen</b>		<u>€</u>
Leitungsnetz/Kanal Baugebiet "Unter der Halde" Teil II		<u>-46.962,85</u>
Leitungsnetz/Kanal Baugebiet "Oberdischingen Nord"		<u>46.962,85</u>
		<u>0,00</u>
<u>Anlagen im Bau</u>		
Leitungsnetz/Kanal "Oberdischingen Nord"	1.557.754,62	1.394.611,26
Leitungsnetz/Kanal "Unter der Halde" Teil II	111.610,07	158.572,92
Regenwasserleitung Baugebiet "Unter der Halde"	<u>1.582,77</u>	<u>1.582,77</u>
	<u>1.670.947,46</u>	<u>1.554.766,95</u>
<b>Summe Sachanlagen</b>		<b>€ 5.838.884,81</b>
		(€ 5.879.062,82)
<b>Summe Anlagevermögen</b>		<b>€ 6.532.928,97</b>
		(€ 6.661.915,51)

**B. Umlaufvermögen****I. Forderungen und sonstige Vermögensgegenstände**

<b>1. Forderungen aus Lieferungen und Leistungen</b>		<b>€ 28.893,21</b>
		(€ 58.003,98)
	31.12.2021	31.12.2020
	€	€
Abwassergebühren	22.035,93	51.146,70
Beiträge (Stundungen)	<u>6.857,28</u>	<u>6.857,28</u>
	<b><u>28.893,21</u></b>	<b><u>58.003,98</u></b>

Die Forderungen für Abwassergebühren werden durch die Personenkontendatei nachgewiesen.

<b>2. Forderungen an die Gemeinde</b>	<b>€ 0,00</b>
	(€ 46.521,85)

Hierbei handelte es sich im Vorjahr um Kassenmehreinnahmen zum 31. Dezember 2020.

<b>3. Sonstige Vermögensgegenstände</b>	<b>€ 12.297,60</b>
	(€ 0,00)

Ausgewiesen werden debitorische Kreditoren.

<b>Summe Aktiva</b>	<b>€ 6.574.119,78</b>
	(€ 6.766.441,34)

## Bilanz Passiva

### A. Eigenkapital

#### I. Verlust

<b>Verlust des Vorjahres</b>	<b>€ -52.998,14</b>
	(€ -27.447,13)

Das Jahresverlustes 2020 i.H.v. € -25.551,01 wurde aufgrund des Gemeinderatsbeschlusses vom 28. Februar 2023 auf neue Rechnung vorgetragen.

<b>Jahresverlust</b>	<b>€ -4.188,16</b>
	(€ -25.551,01)

<b>Summe Eigenkapital</b>	<b>€ -57.186,30</b>
	(€ -52.998,14)



**B. Empfangene Ertragszuschüsse** **€ 2.120.489,42**  
(€ 2.243.256,28)

Bilanzansatz zum	01.01.2021	<u>2.243.256,28</u>
- Auflösung		<u>122.766,86</u>
<b>Bilanzansatz zum</b>	<b>31.12.2021</b>	<b>2.120.489,42</b>

**C. Rückstellungen**

**Sonstige Rückstellungen** **€ 6.575,00**  
(€ 8.625,00)

	<u>Stand zum</u>	<u>Verbrauch/</u> <u>Auflösung</u>	<u>Zuführung</u>	<u>Stand zum</u>
	<u>01.01.2021</u>	<u>2021</u>	<u>2021</u>	<u>31.12.2021</u>
Rückstellung für Jahresabschlusskosten extern	6.425,00	6.425,00	4.375,00	4.375,00
Rückstellung für Jahresabschlusskosten intern	1.500,00	1.500,00	1.500,00	1.500,00
Rückstellung für Ablesung der Zähler	200,00	200,00	200,00	200,00
Rückstellung für Archivierung	500,00	0,00	0,00	500,00
	<b>8.625,00</b>	<b>8.125,00</b>	<b>6.075,00</b>	<b>6.575,00</b>

Für noch nicht ausgeglichene Kostenüberdeckungen besteht in der Bilanz des Eigenbetriebes eine Passivierungspflicht nach § 249 Abs. 1 HGB als ungewisse Verbindlichkeiten, da der Eigenbetrieb die zur Kostendeckung führenden Gebührenanteile den Gebührenschuldern zwingend erstatten muss. Bei der Gebührenbemessung können die Gesamtkosten in einem Zeitraum berücksichtigt werden, der jedoch höchstens fünf Jahre umfassen soll. Übersteigt am Ende des Bemessungszeitraums das Gebührenaufkommen die absatzfähigen Gesamtkosten, sind die Kostenüberdeckungen bei ein- oder mehrjährigen Gebührenausgleichsrückstellungen innerhalb der folgenden fünf Jahre auszugleichen; Kostenunterdeckungen können in diesem Zeitraum ausgeglichen werden (§ 14 Abs. 2 KAG). Am Bilanzstichtag sind keine Gebührenausgleichsrückstellungen erforderlich.

**D. Verbindlichkeiten**

<b>1. Verbindlichkeiten gegenüber Kreditinstituten</b>	<b>€ 1.505.553,10</b>
	(€ 1.618.611,73)

	<u>01.01.2021</u>	<u>Zugang/Abgang</u>	<u>Tilgung</u>	<u>31.12.2021</u>
Landesbank BW	177.652,42 €	- €	17.331,92 €	160.320,50 €
Landesbank BW	75.000,00 €	- €	5.000,00 €	70.000,00 €
Landesbank BW	195.994,00 €	- €	9.334,00 €	186.660,00 €
L-Bank / Förderbank	80.043,00 €	- €	5.182,00 €	74.861,00 €
L-Bank (KfW Förderdarlehen)	66.360,00 €	- €	4.920,00 €	61.440,00 €
L-Bank (KfW Förderdarlehen)	120.000,00 €	- €	10.000,00 €	110.000,00 €
L-Bank (KfW Förderdarlehen)	36.820,00 €	- €	3.510,00 €	33.310,00 €
L-Bank (KfW Förderdarlehen)	177.960,00 €	- €	10.170,00 €	167.790,00 €
DG Hypo-Bank Hamburg	99.140,58 €	- €	8.437,52 €	90.703,06 €
DG Hypo-Bank Hamburg	64.546,73 €	- €	5.062,52 €	59.484,21 €
DG Hypo-Bank Hamburg	333.333,20 €	- €	16.666,68 €	316.666,52 €
DG Hypo-Bank Hamburg	189.204,90 €	- €	17.200,48 €	172.004,42 €
Zinsabgrenzung	2.556,89 €	- 243,51 €	- €	2.313,38 €
	<b>1.618.611,72 €</b>	<b>- 243,51 €</b>	<b>112.815,12 €</b>	<b>1.505.553,09 €</b>

<b>2. Verbindlichkeiten aus Lieferungen und Leistungen</b>	<b>€ 0,00</b>
	(€ 46.914,58)

<b>3. Verbindlichkeiten gegenüber der Gemeinde</b>		<b>€ 2.998.688,56</b>
		(€ 2.902.031,89)
	31.12.2021	31.12.2020
	€	€
<hr/>		
Finanzierungsverbindlichkeit Baugebiet "Unter der Halde" und "Oberdischingen Nord" (außerhalb des Haushalts)	1.669.364,69	1.553.184,18
Trägerdarlehen	1.313.351,73	1.348.847,71
Kassenmehrausgaben	<u>15.972,14</u>	<u>0,00</u>
	<b><u>2.998.688,56</u></b>	<b><u>2.902.031,89</u></b>
 <b>Summe Passiva</b>		<b>€ 6.574.119,78</b>
		(€ 6.766.441,34)

## Gewinn- und Verlustrechnung

<b>1. Umsatzerlöse</b>		<b>€ 576.888,56</b>
		(€ 593.888,74)
	2021	2020
	€	€
Abwassergebühren	378.833,72	384.270,18
Auflösung Ertragszuschüsse	122.766,86	122.433,00
Anteil Straßenentwässerung	75.287,98	82.119,63
Abwassergebühren aus Vorjahres-Korrekturen	<u>0,00</u>	<u>5.065,93</u>
	<b><u>576.888,56</u></b>	<b><u>593.888,74</u></b>

Der Rückgang der Abwassergebühren ist mengenbedingt, vgl. hierzu C. I. 2. Wirtschaftliche Aktivitäten.

<b>2. Sonstige betriebliche Erträge</b>		<b>€ 11,86</b>
		(€ 14.876,76)

Hierbei handelt es sich um einen Anteil für ein gemeinsames Lecksuchgerät der Gemeinde Griesingen.

**3. Materialaufwand**

a) Aufwendungen für Roh-, Hilfs- und Betriebsstoffe und für bezogene Waren	<u>€ 9.783,28</u>
	(€ 6.481,62)

Hierbei handelt es sich um Aufwendungen für den Betriebsstrom.

b) Aufwendungen für bezogene Leistungen	<u>€ 186.897,67</u>
	(€ 224.499,69)

	2021 €	2020 €
Betriebskostenumlage Kläranlage Erbach	108.749,30	129.643,87
Unterhaltung der Kanäle durch Fremdfirmen	<u>78.148,37</u>	<u>94.855,82</u>
	<u>186.897,67</u>	<u>224.499,69</u>

Der Rückgang der Betriebskostenumlage ist darauf zurückzuführen, dass im Berichtsjahr ein geringerer Anteil an Abwasser auf die Gemeinde entfiel.

**4. Abschreibungen**

auf Sachanlagen	<u>€ 270.263,60</u>
	(€ 269.291,07)

**Anlage 5**

<b>5. Sonstige betriebliche Aufwendungen</b>	<b>€ 20.468,13</b>	
	(€ 34.754,69)	
	2021	2020
	€	€
<hr/>		
Verwaltungskostenbeitrag an Gemeinde	7.653,38	7.653,38
Bauhofleistungen an Gemeindehaushalt	6.508,23	7.291,38
Allgemeine Geschäftsausgaben	6.306,52	19.794,38
Zahlungsdifferenzen bzw. Forderungsbereinigung	<u>0,00</u>	<u>15,55</u>
	<b><u>20.468,13</u></b>	<b><u>34.754,69</u></b>

Für die Führung des Eigenbetriebs sind die Gemeindeorgane zuständig. Im Rahmen des Verwaltungskostenbeitrags wurden der Gemeinde die entsprechenden Kostenbeiträge erstattet.

<b>6. Zinsen und ähnliche Aufwendungen</b>	<b>€ 93.675,90</b>	
	(€ 99.289,44)	
	2021	2020
	€	€
<hr/>		
Fremddarlehenszinsen	67.053,92	71.957,54
Zinsen für Inneres Darlehen	<u>26.621,98</u>	<u>27.331,90</u>
	<b><u>93.675,90</u></b>	<b><u>99.289,44</u></b>

**Anlage 5**

<b>7. Ergebnis der gewöhnlichen Geschäftstätigkeit</b>	<b>€ -4.188,16</b>
	(€ -25.551,01)

<b>8. Jahresverlust</b>	<b>€ -4.188,16</b>
	(€ 25.551,01)